



## Elektronické objednávanie sortimentu lekárne

Praktická príručka elektronického objednávania  
pre lekárne používajúce informačný systém

**Apoware-BS**

© PharmINFO spol. s r. o. 2017/03

# NobelKOMPLET

**ADC**  
ČÍSELNÍK

### PharmINFO - Centrum podpory zákazníkom NobelKOMPLET

Máte otázky týkajúce sa ADC Číselníka vo Vašej lekárni?

V tom prípade nás neváhajte kontaktovať, radi Vám ich zodpovieme:

- [support@pharminfo.sk](mailto:support@pharminfo.sk)
- 02/ 4825 2462

# OBSAH

1	Nastavenia.....	2
1.1	Nastavenie prístupových údajov lekárne.....	2
1.2	Nastavenie (Aktualizácia) distribútorov pre elektronické objednávanie.....	2
2	ADC Číselník .....	3
2.1	Stiahnutie a aktualizácia ADC Číselníka.....	3
2.1.1	Stiahnutie ADC Číselníka .....	3
2.1.2	Aktualizácia ADC Číselníka .....	4
2.2	Párovanie ADC Číselníka s Číselníkom prípravkov .....	4
2.2.1	Automatické napárovanie ADC Kódov na skladové karty prípravkov.....	4
2.2.2	Ďalšie možnosti párovania ADC Číselníka s Číselníkom prípravkov .....	4
2.2.3	Ručné priradovanie ADC Kódu ku skladovej karte prípravku .....	5
2.2.4	Výber skladových kariet bez ADC Kódov.....	6
3	Elektronické objednávanie sortimentu lekárne.....	6
3.1	Ručné pridanie položky do objednávkového zoznamu.....	6
3.1.1	Ručné pridanie položky, ktorá zatiaľ nemá vytvorenú skladovú kartu.....	6
3.2	Odoslanie elektronickej objednávky na distribútora .....	7
3.2.1	Práca s objednávkovým zoznamom .....	8
3.3	Odozva k elektronickej objednávke .....	9
4	Overenie dostupnosti tovaru u distribútorov .....	10
5	ADC Číselník- zdroj informácií .....	11
5.1	Odborné informácie v okne Expedícia .....	11
5.1.1	Piktogramy .....	11
5.1.2	Odborné informácie prostredníctvom tlačidiel .....	12
5.1.3	Bannery- oznamy ŠÚKL .....	12
5.2	Informácie o liekoch a produktoch, ktoré lekáreň nemá na sklade .....	12

# 1 NASTAVENIA

ADC Číselník je zoznam položiek sortimentu lekárne, ktoré sú jednoznačne identifikované tzv. ADC Kódom. Tento zoznam je denne aktualizovaný, čiže denne do neho pribúdajú nové položky a vyradujú sa položky neaktuálne. Z prostredia svojho známeho lekárenského informačného systému a jednoduchým kliknutím na príslušné tlačidlo si stiahnete ADC Číselník do svojho počítača a získate tak Vašu lokálnu kópiu ADC Číselníka. Obdobným spôsobom máte možnosť sťahovať jeho zmeny, a tak si ho pravidelne aktualizovať.

V prípade, že nemáte stiahnutý ADC Číselník, alebo ak nemáte AOS licenciu, nie je možné vo vašom systéme objednávať elektronicky, overovať on-line dostupnosť, ani čerpať odborné informácie o liekoch a doplnkovom sortimente.

## 1.1 NASTAVENIE PRÍSTUPOVÝCH ÚDAJOV LEKÁRNE

Upozornenie: Nastavenie prístupových údajov odporúčame vykonávať za asistencie školiteľa alebo technického pracovníka s podrobnými znalosťami vášho informačného systému.

V menu kliknite na **Nastavenie** -> **Iné nastavenie** -> záložka **Objednávky**. V záložke Objednávky zaškrtneme možnosť **Používa sa systém ADCNet** a vyplníme potrebné identifikačné údaje: „**Aktivačný kľúč**“ pridelený spoločnosťou PharmaServis a tiež „**Prihlasovacie meno**“ a „**Prihlasovacie heslo**“ od spoločnosti PharmINFO pre licenciu NobelKOMPLET. Zvolíme **Zapísať** a Zatvoriť.

Uvedené údaje sú unikátne pre vašu lekáreň a preto dbajte na to, aby sa nedostali do rúk tretím osobám. V prípade podozrenia na únik údajov kontaktujte prosím [support@pharminfo.sk](mailto:support@pharminfo.sk).

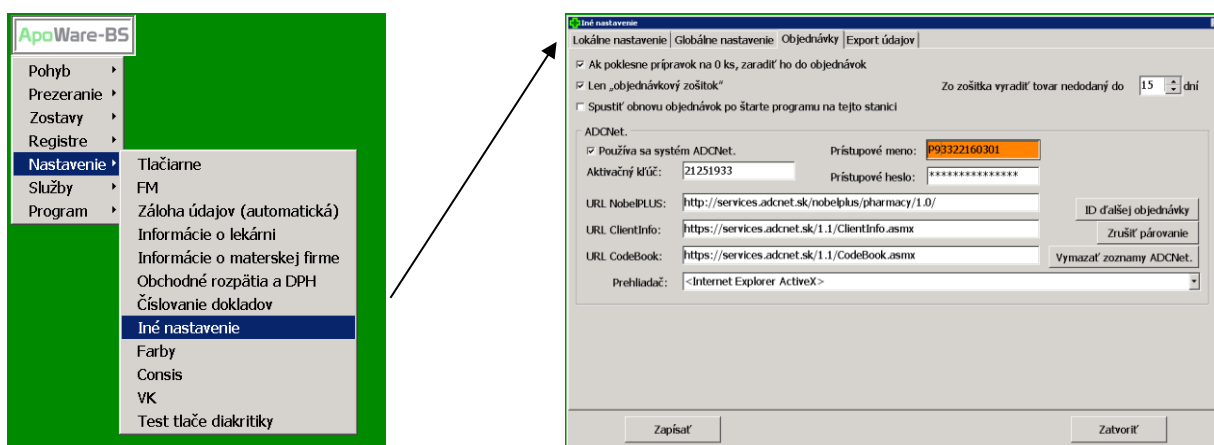

1.1 Nastavenie prístupových údajov

## 1.2 NASTAVENIE (AKTUALIZÁCIA) DISTRIBÚTOROV PRE ELEKTRONICKÉ OBJEDNÁVANIE

Predtým, ako začnete elektronicky objednávať, je potrebné nastaviť prihlasovacie údaje pre distribútorov. Nastavenie zrealizujeme cez **Služby** -> **ADC Číselník- nastavenie** -> **Aktualizácia zoznamu dodávateľov**.

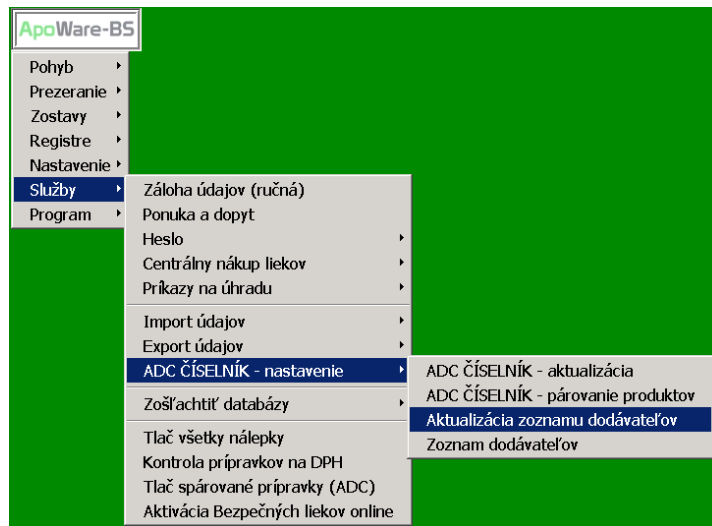

### 1.2 Aktualizácia zoznamu dodávateľov

O úspešnom stiahnutí prihlasovacích údajov k dodávateľom Vás systém upozorní.

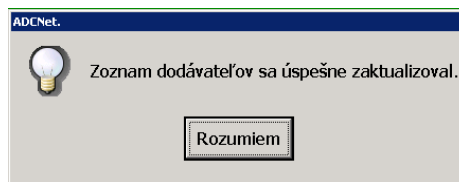

### 1.3 Úspešné nastavenie prihlasovacích údajov pre dodávateľov

Poznámka: Elektronické objednávanie a overovanie dostupnosti je možné u týchto distribútorov: **Farmakol, Interpharm, Med-art, PharmaComp, Pharms, Phoenix, Transmedic, Unimed, Unipharma.**

Elektronický príjem dodacích listov je možný tiež u dodávateľov: **Naos (Bioderma), Pierre Fabre, L'Oréal, SWISS Natural.**

## 2 ADC ČÍSELNÍK

### 2.1 STIAHNUTIE A AKTUALIZÁCIA ADC ČÍSELNÍKA

#### 2.1.1 Stiahnutie ADC Číselníka

Po zadaní prístupových údajov môžete **stiahnuť** ADC Číselník do Vášho počítača. Kliknite na **Služby -> ADC Číselník- nastavenie -> ADC Číselník- aktualizácia.**

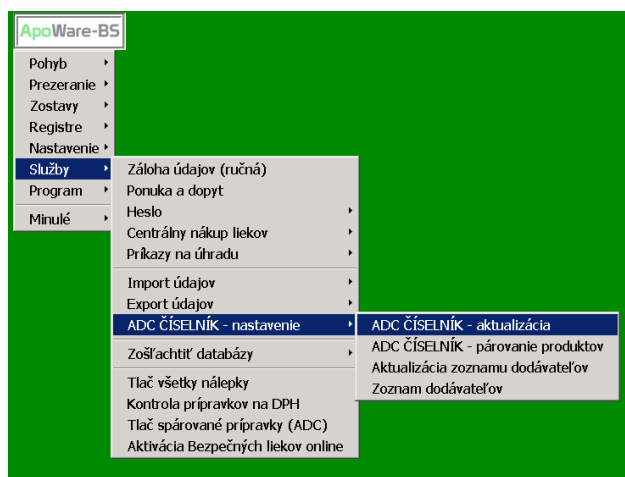

### 2.1 Stiahnutie a aktualizácia ADC Číselníka

V závislosti od výkonu Vášho počítača a rýchlosti internetového pripojenia si Apoware-BS za **15 minút** stiahne kompletný ADC Číselník.

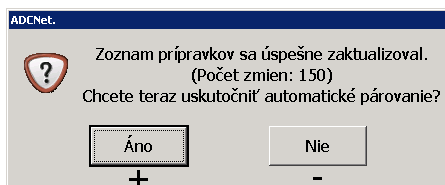

2.2 Úspešné stiahnutie -> aktualizácia ADC Číselníka

### 2.1.2 Aktualizácia ADC Číselníka

Ak máte ADC Číselník stiahnutý vo svojom počítači, jeho aktualizácie sú už len otázkou sťahovania zmien, a preto bude **aktualizácia** možná kedykoľvek počas prevádzky a jej trvanie bude oveľa kratšie. Aktualizáciu ADC Číselníka môžeme vykonať rovnako ako prvotné stiahnutie ADC Číselníka (**Služby -> ADC Číselník- nastavenie -> ADC Číselník-aktualizácia**). Po spustení stiahnutia ADC Číselníka program skontroluje aktuálnosť ADC Číselníka v lekárni. Pokiaľ sa na internete nachádza aktuálnejšia verzia, automaticky sa stiahnu zmeny.

## 2.2 PÁROVANIE ADC ČÍSELNÍKA S ČÍSELNÍKOM PRÍPRAVKOV

Po dokončení sťahovania ADC Číselníka je potrebné priradiť skladovým kartám ADC Kódy. Proces priradovania ADC Kódov k Vaším skladovým kartám sa nazýva párovanie. Priradením ADC Kódu k skladovým kartám získate možnosť:

- elektronicky objednať tieto skladové karty (resp. produkty na skladových kartách),
- overiť aktuálnu dostupnosť produktu na sklade distribútorov,
- zobraziť odborné informácie k produktom.

### 2.2.1 Automatické napárovanie ADC Kódov na skladové karty prípravkov

Po stiahnutí ADC Číselníka do Vášho počítača je výhodné spustiť proces automatického napárovania.

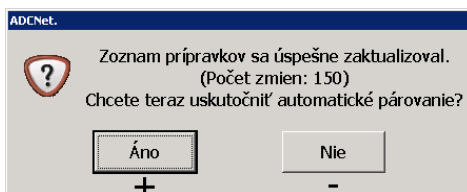

2.3 Ponuka automatického párovania ADC Číselníka s Číselníkom prípravkov

Program sa po stiahnutí ADC Číselníka opýta, či **chcete uskutočniť automatické párovanie**. Zvolíme **Áno**. Program tak spustí proces párovania Vašich skladových kariet prípravkov na položky v ADC Číselníku, čím Vaše skladové karty získajú ADC Kód. Pre automatické napárovanie sa využívajú údaje z Vašich skladových kariet (ŠÚKL kód, dodávateľské kódy, kódy EAN).

### 2.2.2 Ďalšie možnosti párovania ADC Číselníka s Číselníkom prípravkov

Pre začatie párovania kliknite na **Služby -> ADC Číselník- nastavenie -> ADC Číselník- párovanie produktov**.

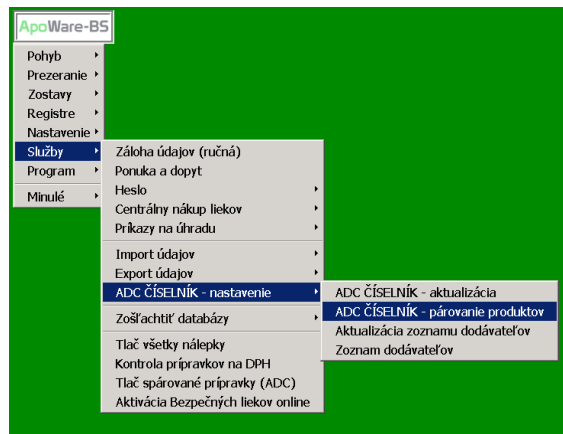

2.4 Párovanie Číselníka prípravkov s ADC Číselníkom z menu

V okne „ADC Číselník- párovanie produktov“ máte možnosť:

- **automaticky nájsť pár** ADC Kódov ku **všetkým** skladovým kartám na základe ŠÚKL kódov, dodávateľských kódov a EAN kódov,
- **automaticky nájsť pár** z ADC Číselníka ku vybranej skladovej karte z lokálnej tabuľky prípravkov,
- ručne priradiť ADC Kód z tabuľky prípravkov ADCNet ku skladovej karte z lokálnej tabuľky prípravkov.

Okno „ADC Číselník- párovanie produktov“, ktoré je rozdelené na 2 časti:

**Lokálna tabuľka prípravkov**

**Tabuľka prípravkov ADCNet.**

2.5 ADC Číselník- párovanie produktov

### 2.2.3 Ručné priradovanie ADC Kódu ku skladovej karte prípravku

Ak nedošlo k napárovaní skladovej karty prípravku na ADC Číselník automaticky, je potrebné priradiť skladovej karte ADC Kód ručne.

1. v **Lokálnej tabuľke prípravkov** vpísaním do spodného riadku nájdite skladovú kartu, ktorej chcete priradiť **ADC Kód**,
2. v **Tabuľke prípravkov ADCNet.** (ADC Číselník) nájdite prislúchajúci pár, pričom môžete použiť:
  - a. filter na zadanie výberovej podmienky,
  - b. vpísanie názvu produktu do spodného riadku
stlačte tlačidlo „**Vytvoríť pár z vybraných prípravkov**“ .

## 2.2.4 Výber skladových kariet bez ADC Kódov

Skladové karty prípravkov bez priradeného ADC Kódu si môžete v lokálnej tabuľke prípravkov vyfiltrovať a týmto postupne hľadať zodpovedajúce páry v ADC Číselníku. V okne „ADC Číselník– párovanie produktov“ v Lokálnej tabuľke prípravkov kliknite na tlačidlo „Filter“. Vaše skladové karty bez ADC Kódu vyfiltrujeme zvolením **Nepriradené**. Potvrdíme tlačidlom „V poriadku“.

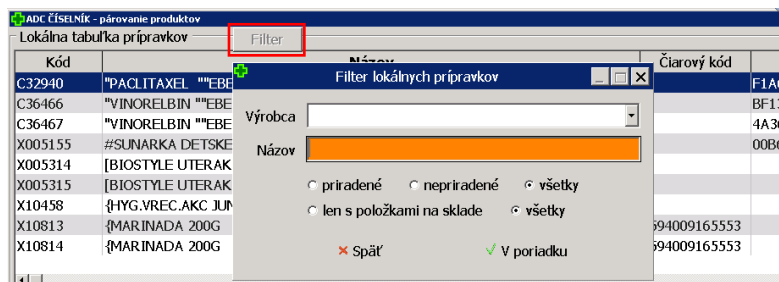

2.6 Vyfiltrovanie produktov bez ADC Kódu

Jednotlivým skladovým kartám potom môžeme priradzovať ADC Kód:

- buď voľbou **Automaticky najst pár**,
- alebo ručným dohľadáním v Tabuľke prípravkov ADCNet a stlačením tlačidla „Vytvoriť pár z vybraných prípravkov“.

## 3 ELEKTRONICKÉ OBJEDNÁVANIE SORTIMENTU LEKÁRNE

Položky, ktoré si želáte objednať, sa v programe zapisujú do objednávkového zoznamu, ktorý sa nachádza tu:

**Pohyb -> Objednávky -> ADC Číselník- elektronické objednávanie.**

### 3.1 RUČNÉ PRIDANIE POLOŽKY DO OBJEDNÁVKOVÉHO ZOZNAMU

Novú položku do objednávkového zoznamu pridáme tak, že na označenej položke stlačíme klávesovú kombináciu **Ctrl+Q**. Vľavo dole sa objaví okno s oznamom o pridaní tovaru do objednávok. Opätovným stlačením **Ctrl+Q** na vybranej položke je možné zadať množstvo potrebné na objednanie. (V objednávkovom zozname sa zobrazí v stĺpci „Objednať“ ako „pozn.“).

Ak sa nachádzame v Expedícii, tak je možné položku do objednávania pridať už počas výberu prípravku zo skladu. Tak isto je to možné aj v momente, keď je vykonávaný výdaj tovaru. Položku je možné do objednávania pridať aj vtedy, keď je už vydaná, ale ešte zobrazená v tovare na výdaj/ predaj, teda pred vydaním účtenky. Do objednávkového zoznamu položky môžeme pridávať zo zoznamu skladových kariet cez **Prezeranie -> Sklad -> Karty prípravkov**, či z Kategorizačného zoznamu.

#### 3.1.1 Ručné pridanie položky, ktorá zatiaľ nemá vytvorenú skladovú kartu

Váš lokálny ADC Číselník Vám umožňuje do objednávkového zoznamu pridávať aj položky, ktoré ste doposiaľ ešte nemali na sklade a nemáte pre ne vytvorené karty prípravkov. Zároveň prostredníctvom ADC Číselníka máte možnosť vytvoriť novú kartu prípravku so všetkými predvyplnenými údajmi, vrátane EAN kódov.

Najskôr vstúpte do ADC Číselníka prostredníctvom skratky „**Ctrl+Shift+N**“, kde si prostredníctvom vyhľadávacieho poľa dohľadáte zadaním slovného základu položku a stlačíte „**Ctrl+Q**“.

- V prípade ak už máte pre danú položku vytvorenú kartu prípravku a máte na nej priradený ADC Kód, vľavo dole sa objaví okno s oznamom o pridaní tovaru do objednávok.
- Ak pre vybranú položku nemáte doposiaľ založenú skladovú kartu s ADC Kódom, program Vás na to upozorní a ponúkne **možnosť založenia karty prípravku**.

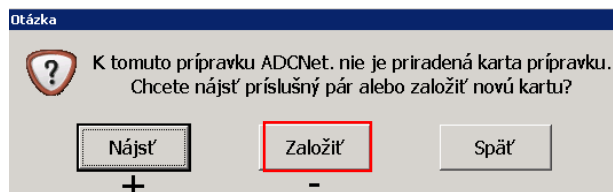

3.1 Ponuka pre založenie karty prípravku

3.2 Vytvorenie karty prípravku

Po vytvorení karty prípravku Vám systém umožní vložiť aj tento tovar do objednávkového zoznamu.

## 3.2 ODOSLANIE ELEKTRONICKEJ OBJEDNÁVKY NA DISTRIBÚTORA

Objednávka sa vytvára v časti **Pohyb -> Objednávky -> ADC Číselník- elektronické objednávanie**. Pre vytvorenie novej objednávky je potrebné vpísať meno distribútora, u ktorého sa má objednávka vykonať. Po zadaní a potvrdení distribútora sa objaví okno, v ktorom sa vykonáva samotná objednávka.

Na to, aby mohla byť položka z objednávkového zoznamu odoslaná na distribútora je potrebné, aby

- mala priradený ADC Kód (je vypísaný ADCNet názov)
- bolo v stĺpci „Objednávam“ zadané množstvo.

Objednávka sa odošle po kliknutí na „**Objednať**“ vpravo dole.



Kód lieku	Názov	Vložené	Na sklade	Objednať	Objednávam
X00292	IBALGIN 24X200 ADCNet.: IBALGIN 200 (tbl flm 200 mg (blis. PVC/Al) 1x24 ks)	18.02.2016	11,00		5,00
C27613	PARALEN 100 <5X100MG> ADCNet.: PARALEN 100 (sup 100 mg (strip Al) 1x5 ks)	18.02.2016	11,00	pozn. 7	7,00
C92240	TORVACARD 20 tbl flm 30x20 mg <30x20 mg> ADCNet.: TORVACARD 20 (tbl flm 20 mg (blis. Al/Al) 1x30 ks)	18.02.2016	5,00	pozn. 10	20,00
X00362	ZINOK 15MG 36 TBL W	20.07.2016	0,00		1

Dodávateľ	Dátum	Počet	JNCL	Exspirácia
	30.12.1899	3ks	1,35	01.11.2012
	30.12.1899	3ks	1,40	04.03.2013
	30.12.1899	3ks	1,48	20.06.2013

Približná NCL objednávky: 67,40 €

Objednať:

3.3 Okno objednávok s objednávanými položkami

Upozornenie: Na to, aby sa Vám v objednávkovom zozname objavili všetky položky zadané pre objednanie, vrátane nenapárovaných, odporúčame zrušiť prednastavený Filter „Len spárované prípravky (ADCNet.)“ - nesmie byť pri ňom „fajka“. Položky bez priradeného ADC Kódu máte možnosť v objednávkovom zozname napárovať, viď nižšie.

Kód lieku	Názov	Vložené	Na sklade	Objednať	Objednávam
C04243	NIZORAL tab 10x200mg JAN ADCNet.: NIZORAL (tbl (blis.PVC/Al) 10x200 mg)	25.07.2016	1,00		
C27613	PARALEN 100 <5X100MG> ADCNet.: PARALEN 100 <5X100MG>	18.02.2016	11,00	pozn. 7	
C92240	TORVA ADCNet.: TORVA	.2016	5,00	pozn. 10	
X00362	ZINOK	.2016	0,00		

Dodávateľ	Dátum	Počet	JNCL	Exspirácia
	30.12.1899	10ks	0,55	09-2014
	30.12.1899	10ks	0,60	10-2014
	30.12.1899	10ks	0,60	07-2015

Približná NCL objednávky: 0,00 €

Objednať:

3.4 Zrušenie filtra „Len spárované prípravky“

### 3.2.1 Práca s objednávkovým zoznamom

V okne objednávok vidno kód a názov tovaru. Pre lepšiu orientáciu je vidno aj dátum zadania každej položky a aktuálny stav na sklade lekárne. S položkami objednávky je možné vykonávať tieto činnosti:

- **Zadávanie množstva:** **Počet kusov** na objednanie sa zadáva priamo **zápisom čísla** a potvrdí stlačením klávesu **Enter**. Ak je to potrebné, je možné rovnakým spôsobom vykonať aj opravu. Ak nejakú položku nie je potrebné objednať, tak ju jednoducho vynecháme (nepíšeme nijaké číslo), alebo prepíšeme už nadefinované číslo na nulu a potvrdíme.

Pri opakovanom spúšťaní objednávania sa v stĺpci „Objednať“ môže objaviť nejaký počet kusov tovaru. Stane sa to vtedy, ak bolo pri niektorej z predošlých objednávok potvrdených menej kusov ako bolo objednané. Táto informácia slúži na upozornenie, že predošlá elektronická objednávka nebola celkom uspokojená. Chýbajúci počet kusov sa po tom objaví v spomínanom stĺpci.

V spodnej časti okna sa nachádza informácia o tom, kde je objednaných a potvrdených koľko kusov danej položky. Súčasne je tam uvedený dátum kedy sa tak stalo.

- Zmazanie položky z objednávkového zoznamu: klávesovou kombináciou „**Ctrl+Delete**“.
- Pridanie položky do zoznamu v okne objednávky:
  - klávesovou skratkou „**Ctrl+Insert**“ sa vyvolá okno skladu, kde sa príslušná položka vyhľadá a „**Enterom**“ potvrdí.
  - prostredníctvom skratky „**Ctrl+Shift+N**“ si z ADC Číselníka cez vyhľadávacie pole dohľadáme položku a objednáme klávesovou skratkou „**Ctrl+Q**“ (viď kap. 3.1.1)
- Párovanie prípravku: Ak sa v objednávkovom zozname nachádza prípravok, ktorý nemá napárovaný ADC Kód, systém na to pri zadávaní množstva upozorní. Stlačíme „**Ctrl+P**“, čím sa otvorí okno pre párovanie prípravkov. A pokračujeme podľa bodu Párovanie ADC Číselníka s Číselníkom prípravkov.

Kód leku	Název	Vložené	Na sklade	Objednat'	Objednávam
X00292	IBALGIN 24X200 ADCNet.: IBALGIN 200 (tbl flm 200 mg (blis. PVC/Al) 1x24 ks)	18.02.2016	11,00		5,00
C27613	PARALEN 100 <5X100MG> ADCNet.: PARALEN 100 (sup 100 mg (strip Al) 1x5 ks)	18.02.2016	11,00	pozn. 7	7,00
C92240	TORVACARD 20 tbl flm 30x20 mg <30x20 mg> ADCNet.: TORVACARD 20 (tbl flm 20 mg (blis. Al/Al) 1x30 ks)	18.02.2016	5,00	pozn. 10	20,00
X00362	ZINOK 15MG 36 TBL W Nepřiradený kód ADC! (Stlačte Ctrl+P.)	20.07.2016	0,00		1,00

3.5 Upozornenie na nepriradený ADC Kód k prípravku v objednávke

Pomocou klávesu F11 je možné vyvolať všetky dodatočné funkcie, ktoré môžu pomôcť v ďalšej práci.

Kód leku	Název	Vložené	Na sklade	Objednat'	Objednávam
X00292	IBALGIN 24X200 ADCNet.: IBALGIN 200 (tbl flm 200 mg (blis. PVC/Al) 1x24 ks)	18.02.2016	11,00		
C27613	PARALEN 100 <5X100MG> ADCNet.: PARALEN 100 (sup 100 mg (strip Al) 1x5 ks)	18.02.2016	11,00	7	
C92240	TORVACARD 20 tbl flm 30x20 mg <30x20 mg> ADCNet.: TORVACARD 20 (tbl flm 20 mg (blis. Al/Al) 1x30 ks)	18.02.2016	5,00	10	
X00362	ZINOK 15MG 36 TBL W	20.07.2016	0,00		

3.6 Dodatočné funkcie v objednávke

- Vymazanie všetkých objednaných položiek: zvolíme v dodatočných funkciách cez kláves „**F11**“. Touto funkciou si „prečistíme“ objednávkový zoznam od všetkých položiek, ktoré už boli objednávkou zaslané k distribútorovi. Vymazanie všetkých objednaných položiek môžeme uskutočniť po obdržaní odozvy od distribútora na práve zaslanú elektronickú objednávku, alebo ako prvý krok pred vytváraním novej objednávky.

### 3.3 ODOZVA K ELEKTRONICKEJ OBJEDNÁVKE

Po odoslaní objednávky začne program vyčkávať na potvrdenie, ktoré sa zobrazí na obrazovke.

Potvrdená objednávka				
Objednávka: 200178933 (339)				
Dodávateľ: UNIPHARMA a.s.				
Názov	Objednané	Potvrdené	Cena	Chyba
AGEN 30X10MG	10,00	10,00	5,181	
AGEN 30X5MG	10,00	10,00	2,706	

3.7 Potvrdenie všetkých položiek objednávky

Ak tovar nebude dodaný v požadovanom množstve má v stĺpci „Potvrdené“ uvedený zodpovedajúci (nižší ako objednaný) počet kusov. Ak tovar nebude dodaný vôbec, tak v stĺpci „Potvrdené“ bude uvedená nula.

Potvrdená objednávka				
Objednávka: 200178935 (342)				
Dodávateľ: UNIPHARMA a.s.				
Názov	Objednané	Potvrdené	Cena	Chyba
LAMICTAL 25 MG X 100	5,00	0,00	0,00	
PANADOL FEMINA	5,00	5,00	1,738	

3.8 Potvrdenie jednej položky z dvoch

Odozvu na objednávku je možné nájsť v časti **Pohyb -> Objednávky -> ADC Číselník- zoznam elektronických objednávok**. V zozname sa pomocou klávesu F11 (alebo kliknutím pravým tlačidlom myši na požadovanej objednávke) vyvolávajú dodatočné funkcie. Ku každej objednávke je možné zobraziť objednané aj potvrdené položky. Zároveň je možné prijať dodací list, ak je táto funkcia podporovaná zo strany distribútora.

ADC ČÍSELNÍK - zoznam elektronických objednávok			
	Užívateľ	Číslo u dod.	Poslaná
Zobrazíť objednané položky			
Zobrazíť potvrdené položky		6731564	22.04.2014 13:50:34
Tlač objednávky Ctrl+P			22.04.2014 13:51:19
Znova poslať objednávku		6959563	11.06.2014 14:02:04
Potvrdiť objednávku		7335399	08.09.2014 15:32:59
Prijať dodací list		7948397	15.01.2015 15:18:01
		7948805	15.01.2015 15:44:43
7 PHOENIX Z.z. a.s.			15.01.2015 15:53:13
8 PHOENIX Z.z. a.s.		7948947	15.01.2015 15:56:26
9 UNIPHARMA a.s.			15.01.2015 15:58:42
10 UNIPHARMA a.s.			15.01.2015 16:00:43
11 UNIPHARMA a.s.			15.01.2015 16:03:31
12 UNIPHARMA a.s.			15.01.2015 16:10:14
13 UNIPHARMA a.s.			15.01.2015 16:14:55
14 PHOENIX Z.z. a.s.			15.01.2015 16:22:06
15 PHOENIX Z.z. a.s.		7952880	16.01.2015 11:09:17

3.9 Okno s prehľadom vykonaných elektronických objednávok

## 4 OVERENIE DOSTUPNOSTI TOVARU U DISTRIBÚTOROV

Upozornenie: Overenie dostupnosti tovaru je možné iba u položiek, ktoré majú ADC Kód.

Overovanie dostupnosti tovaru je možné vykonať na označenej položke prostredníctvom klávesovej skratky „**Ctrl+D**“. Používateľ môže overovať dostupnosť priamo v Expedícii, rovnako to funguje aj keď je položka už vydaná (no nachádza sa v zozname vydaných položiek, teda účtenka ešte vydaná nebola).

Váš lokálny ADC Číselník Vám dokonca umožňuje zistiť dostupnosť aj u tých položiek, ktoré ste na sklade ešte nikdy nemali. ADC Číselník si otvoríte klávesovou skratkou „**Ctrl+Shift+N**“, resp. cez **Registre -> Všeobecné -> ADC**

**Číselník -> ADC Číselník- zoznam produktov.** Do vyhľadávacieho poľa vpište názov tovaru, resp. nájdite časť názvu prostredníctvom funkcie F3. Použitím klávesovej skratky „**Ctrl+D**“ na želanej položke si overíte dostupnosť vyznačeného tovaru u každého dodávateľa jednotlivo.

Aj počas objednávania je možné overiť dostupnosť tovaru. Pri prezeraní objednávky sa stlačí klávesová kombinácia „**Ctrl+D**“ alebo sa možnosť vyvolá z výberu po stlačení klávesu F11. V tomto prípade sa však dostupnosť overuje iba u toho distribútora, u ktorého je rozpracovaná aktuálna objednávka. Ak je potrebné overiť u viacerých (všetkých dostupných) distribútorov, tak je potrebné stlačiť „**Ctrl+Shift+D**“.

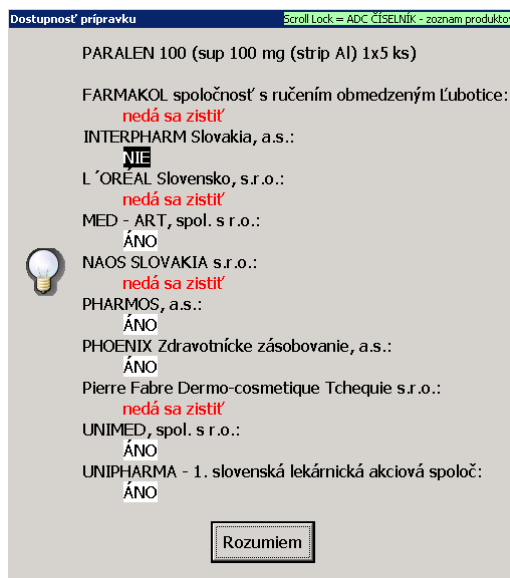

4.1 Výsledok overenia dostupnosti tovaru u distribútorov

Overovanie dostupnosti tovaru možno tiež vykonávať cez voľbu **Prezeranie -> Sklad -> Dostupnosť prípravku u dodávateľov**, resp. „**Ctrl+Shift+D**“. Po tom sa otvorí okno skladu, kde sú však zobrazené iba položky s napárovaným ADC Kódom a vyberie sa položka, ktorej dostupnosť je potrebné overiť. Na vybranej položke sa po stlačení klávesu **Enter** vykoná zisťovanie dostupnosti.

## 5 ADC ČÍSELNÍK- ZDROJ INFORMÁCIÍ

### 5.1 ODBORNÉ INFORMÁCIE V OKNE EXPEDÍCIA

Upozornenie: Odborné informácie sa zobrazujú na základe napárovaného ADC Kódu na karte prípravku. U prípravkov, ktoré napárované nie sú, sa nezobrazí nijaká informácia.

Odborné informácie pri expedovaní sa zobrazujú v dolnej lište v okne Expedícia automaticky pri každom vydávanom, alebo požadovanom prípravku.

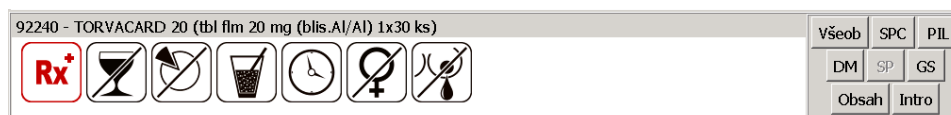

5.1 Piktogramy a odborné informácie o expedovanej položke v okne Expedícia

#### 5.1.1 Piktogramy



Grafické zobrazenie informácií týkajúcich sa dispenzačného minima, spôsobu použitia, ako aj iných odporúčaní a obmedzení pre výdaj a použitie daného prípravku (obmedzenia pre tehotenstvo, dojčenie, vek a podobne). Popis piktogramu sa Vám zobrazí po tom, ako sa kurzorom myši postavíte na príslušný piktogram.

### 5.1.2 Odborné informácie prostredníctvom tlačidiel

ADC Číselník Vám prináša kompletne aktuálne informácie o produktoch priamo pri ich výdaji. Prostredníctvom funkčných tlačidiel získate odborné informácie, vrátane dispenzačného minima k liekom a spôsobu použitia k ostatným produktom. Prehľad popisu jednotlivých tlačidiel sa nachádza v závere manuálu.

### 5.1.3 Bannery-oznamy ŠÚKL

Cieľom služby je včas informovať lekárnikov o možných problémoch alebo nedostupnosti dotknutých farmaceutických a príbuzných produktov na trhu v SR formou jednoduchých oznamov. V informačnom systéme na výdajnom mieste objaví informačný banner indikujúci "problém". Kliknutím naň sa lekárnik dostane na webovú verziu služby s podrobnými informáciami.



Obrázok 5.2 Oznamy ŠÚKL

## 5.2 INFORMÁCIE O LIEKCH A PRODUKTOCH, KTORÉ LEKÁREŇ NEMÁ NA SKLADE

Váš lokálny ADC Číselník Vám ponúka informácie o všetkých produktoch vrátane tých, ktoré lekáreň reálne nemá a nikdy nemala na sklade (aj úplne nových produktov na trhu). Odborné informácie sa Vám zobrazia na základe ADC Kódu položky vďaka systému on-line pripojenia. Do lekárne sa tak dostane vždy aktuálna informácia k danému produktu, a to aj v prípade, že sa táto náhle zmenila (napríklad zmena štatútu viazanosti lieku na predpis).

Vyhľadávať informácie ku všetkým produktom z ADC Číselníka môžete po stlačení klávesovej skratky „**Ctrl+Shift+N**“.

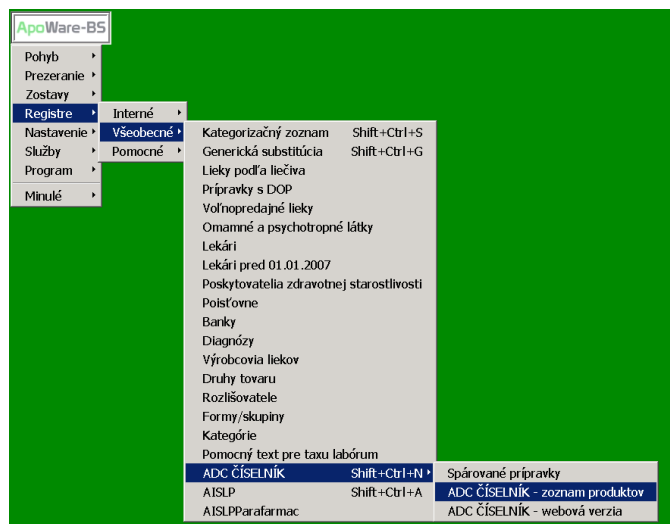

5.3 Spustenie lokálneho ADC Číselníka

K vybranej položke z ADC Číselníka sa Vám zobrazia piktogramy a funkčné tlačidlá vždy po stlačení klávesu **Enter**.

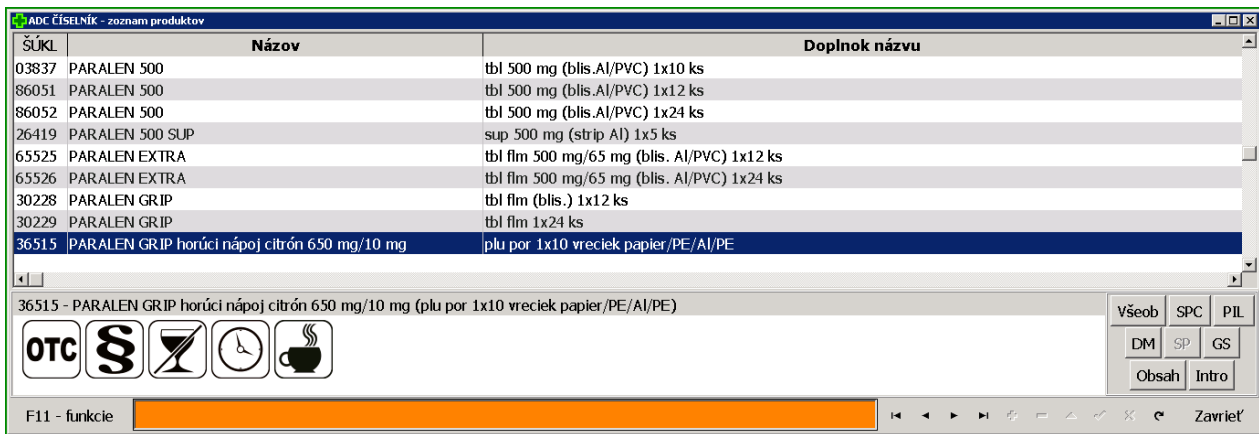

5.4 Zobrazenie piktogramov a funkčných tlačidiel v lokálnom ADC Číselníku

Z databázy Vášho lokálneho ADC Číselníka môžete overovať dostupnosť produktu („Ctrl+D“), vytvárať skladovú kartu s predvyplnenými údajmi a taktiež pridávať položku do objednávkového zoznamu („Ctrl+Q“).

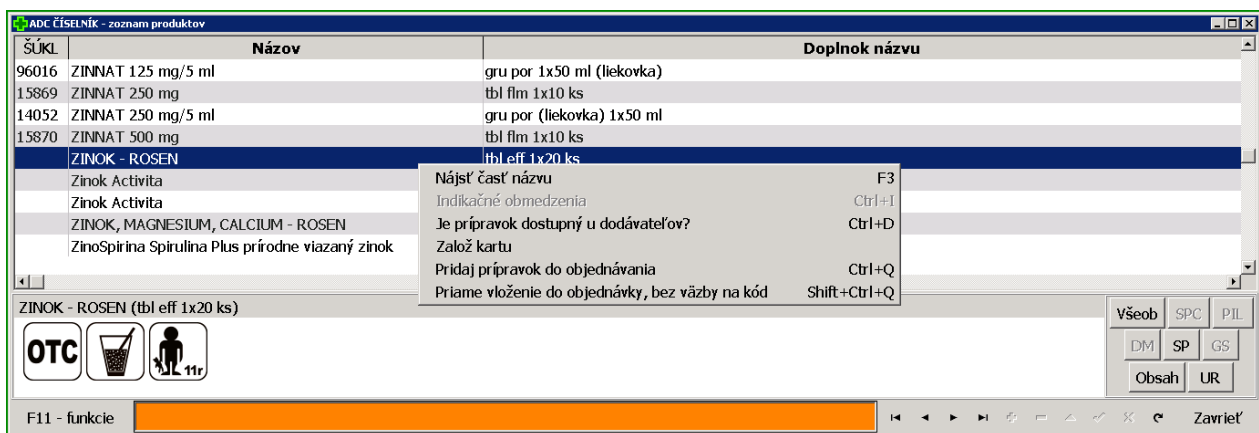

5.5 Vyvolanie dodatočných funkcií cez „F11“ v ADC Číselníku

Prostredníctvom ADC Číselníka máte vďaka funkčným tlačidlám k dispozícii nasledovné typy odborných informácií:

SPC

### Súhrn charakteristických vlastností lieku (SPC)

Ide o základný odborný text pre daný liek, ktorý obsahuje všetky potrebné informácie v rámci jedného obsiahleho a súvislého textu. Je tiež základom pre čerpanie jednotlivých čiastkových informácií, ktoré sú podkladom pre každodennú prácu v lekární (dispenzačné minimum, kontraindikácie, interakcie a podobne). SPC schvaľuje ŠÚKL.

PIL

### Písomná informácia pre používateľov (PIL)

Ide o informáciu pre pacienta, ktorá nie je použiteľná na čerpanie odborných informácií. Keďže pacienti sa mnohokrát odvolávajú na informácie z príbalového letáku, je vhodné, aby mal lekárnik tento text k dispozícii. V prípade tzv. rozbaľovaných balení je niekedy potrebné vytlačiť PIL pre pacienta. PIL schvaľuje ŠÚKL.

DM

### Dispenzačné minimum pre daný liek

Ide o stručnú informáciu, ktorú je potrebné poskytnúť každému pacientovi, ktorý nemá skúsenosti s užívaním daného lieku. Obsahuje informáciu o obvyklom dávkovaní, vzťahu k potrave, informácie o správnom použití alebo aplikácii, o špecifických podmienkach uchovávania a iné potrebné informácie pre pacienta. Všetky informácie sú čerpané z SPC. V prípade výživových doplnkov a kozmetických výrobkov sa pre tieto účely používa funkcia „SP“ (pozri nižšie).

SP

### Spôsob použitia výživového doplnku alebo kozmetického výrobku

Ide o stručnú informáciu o správnom použití výživového doplnku alebo kozmetického výrobku. Obsahuje informáciu o obvyklom dávkovaní, vzťahu k potrave, informácie o správnom použití alebo aplikácii, o špecifických podmienkach uchovávania a iné potrebné informácie pre pacienta (lekárnik už nie je nútený odčítavať dané informácie z obalu). V prípade liekov sa pre tieto účely používa funkcia „DM“ (pozri vyššie).

INTRO

### Základné indikácie pre daný liek

Stručný popis indikácií schválených pre daný liek s podobe, ktorú je možné okamžite použiť pri komunikácii s pacientom (neobsahuje terminológiu, ktorá je pre pacienta nezrozumiteľná). V prípade výživových doplnkov a kozmetických výrobkov sa pre tieto účely používa funkcia „UR“ (pozri nižšie).

UR

### Základné určenia pre použitie daného výživového doplnku alebo kozmetického výrobku

Stručný popis produktu a určenia, na ktoré je možné použiť daný výživový doplnok alebo kozmetický výrobok. Informáciu je možné okamžite použiť pri komunikácii s pacientom (lekárnik nie je nútený odčítavať príslušné určenia z obalu). V prípade liekov sa pre tieto účely používa funkcia „INTRO“ (pozri vyššie).

OBSAH

### Zoznam účinných/ aktívnych látok obsiahnutých v prípravku

V prípade liekov sa zobrazí zoznam účinných látok (lekárnik nie je pri poskytovaní informácií o lieku odkázaný na vyhľadávanie v SPC). Uvedená funkcia je praktická a užitočná hlavne v prípade viaczložkových prípravkov (multivitamíny, čajové zmesi a podobne, infúzne lieky a podobne). V prípade výživových doplnkov sa zobrazí zoznam aktívnych látok vo výživovom doplnku (lekárnik nie je nútený odčítavať aktívne látky z obalu výživového doplnku).

GS

### Zoznam liekov podobných liekov, ktoré možno v prípade potreby použiť ako náhradu za vybraný liek

Zoznam liekov z danej ATC skupiny ktorými je možné genericky nahradiť požadovaný liek. Mieru podobnosti lieku je možné určovať výberom kritérií ako je lieková forma, sila a balenie. V prípade, ak je pre daný liek zámena možná a existujú registrované a kategorizované generické náhrady, ponúkané lieky sú uvádzané aj s aktuálnym doplatkom pre pacienta a maximálnou úhradou poisťovne, a to vzostupne od lieku s najnižším doplatkom, až po najvyšší doplatok.

VŠEOB

### Všeobecné informácie o lieku alebo doplnkovom sortimente

Informácie o držiteľovi rozhodnutia, registračných údajoch, kódoch, ale aj cenách a v prípade kategorizovaných liekov aj doplatkoch a iných preskripčných a indikačných obmedzeniach pre výdaj.

Prostredníctvom okna, v ktorom máte k dispozícii informácie týkajúce sa Vami zadanej položky, môžete tiež nahlasovať NÚL, prípadne sa dostať na našu internetovú stránku:

ATACAND PLUS 32 mg/25 mg

ADC NobeIKOMPLET

Všeobecné informácie SPC PL DM GS **Obsah** Krátky prehľad Interakcie NÚL Zobrazit v ADC.sk

**Atacand Plus 32 mg/25 mg**  
tbl 28x32 mg/25 mg (blis.PVC/PVDC/Al)  
ADC Kód: 1471AC89-0AF2-4093-8048-6071EAD03254

**Účinné látky**

- kandesartan cilexetil
- hydrochlórotiazid

Upozornenie  
Uvedené informácie nesmú byť chápané ako náhrada odbornej starostlivosti. PharmINFO spol. s r. o. nenesie právnu zodpovednosť za prípadné chyby týkajúce sa informácií o produktoch, prípadné chybné uvedenie náhrady produktu alebo za akúkoľvek inú, neúmyselnú vzniknutú chybu v ktorejkoľvek zložke (úrovni). Používanie a šírenie týchto informácií podlieha autorským právam.

© PharmINFO spol. s r.o.  
www.adc.sk

### Hlásenie nežiaduceho účinku lieku

Po vyplnení štandardného formulára (zaberie asi 2-3 minúty) je možné na jeden klik odoslať hlásenie na ŠÚKL, pričom súčasne je odoslaná kópia aj do vašej mailovej schránky. Hlásenia NÚL sú pre lekárnikov zo zákona povinné.

### Odkaz na profil produktu na [www.adc.sk](http://www.adc.sk)

V prípade, ak požadujem informácie o produkte vo formáte detailu produktu, použijem funkciu „Zobraziť na ADC.sk“. Po kliknutí sa objaví v novom okne štandardný webový vyhľadávač [www.adc.sk](http://www.adc.sk) otvorený na profile daného produktu.